

# Relatório Anual 2022

Instituto das Irmãs de Santa Dorothea.



Centro de Convivência  
Santa Dorotheia



# Relatório Anual 2022

## Diretoria do Instituto

Presidente  
MARLENE MONTANO MACHADO

Tesoureiro  
ROXANA VIA SOLIZ

Diretora  
LOREDANA CELEBRIN NEGRO

Secretária  
MARGUERITA LAMERA

Conselheiros

Conselho fiscal  
FRANCISCO HELIO ARAUJO  
Conselheiro fiscal  
ELIANA CADAMURO DE OLIVEIRA





## **Equipe do Centro de Convivência**

Equipe CCA - Em conformidade a portaria

Gestão

ELAINE DOS SANTOS SOUZA

Técnica

DANIELA BARBOSA DA SILVA

Administrativo

TEREZINHA E. ANASTÁCIO DA SILVA

Educadores

FELIPPE PENELUC DOS SANTOS  
MARIA MARCIELE O. DE ALENCAR  
PATRICIA CICERA DA SILVA

Cozinheira

CLEONICE DE  
SOUZA FONSECA

Operacional

ANTONIO RAIMUNDO DOS SANTOS  
MARIA APARECIDA LOPES DA COSTA  
MARIA EMILIA PINTO  
PATRICIA MAIA DA SILVA  
JULIANA.....

## **Equipe CCA - Custeada pelo Instituto**

Psicóloga

ELIZANGELA QUEIROZ DA SILVA

Oficineiro

BRUNA CORDEIROS LIRA

Voluntários do Instituto

OSVALDO AMORIN DA SILVA  
EVANICE SOUZA MATOS  
JURACI PAULINO DE SOUZA  
SONIA MARIA SANTANA FERREIRA

## **Atividades extras Instituto, Equipe**

Ballet

Marli da Penha Souza

Kung-fu

Carlos Antonio

Cooperadoras a Obra de Santa Dorothea

As irmãs Dorotheas, contam com 18 mulheres, que são parte ativa do Instituto, compartilham o carisma, a visão, os valores e a missão. Fazem encontros de formação, de espiritualidade a cada dois meses, para manter viva a identidade, se fortalecer como família Dorothea e oferecer o serviço para as famílias, crianças, adolescentes e jovens com qualidade e amor.





# Mensagem das Irmãs de Santa Dorotheas

"Caminhando se abre caminhos". Após a COV-19, o ano de 2022 foi vivenciado dia após dia iniciando processos, acolhendo novidades, recriando modalidades pedagógicas e entrando pouco a pouco no "novo normal". Foi um ano "ponte" que ajudou a revisitar rotinas antes da pandemia e projetar atividades pós Pandemia.

Durante este ano, como equipe, considerando e colocando em prática em gestos pequenos e concretos, o lema: "Vai, cuida de si, do outro como um todo" (Pe. Lucas), vencemos juntos muitos desafios, que fortaleceram os vínculos e assim responder com afetividade e efetividade às novas demandas e marcas que a COVID-19 deixou nas crianças.

Agradecemos a toda a família Dorothea: Cooperadores, colaboradores, voluntários, famílias, crianças, parceiros da fundação Prada e SMSD. VE, associação dos moradores do bairro, que com sua contribuição e parceria, foi possível finalizar o ano 2022 alcançando os objetivos e metas propostos, com esperança e com novas energias para iniciar mais um ano juntos. Diz um ditado de uma tribo africana: "Para educar uma criança é necessário uma aldeia". Obrigada a todos os que fazem parte da "aldeia" do Centro de Convivência Santa Doroteia.

Diretoria do Instituto







### Missão

Ser uma proposta concreta de oportunidades sociais e educativas, acompanhamento, apoio e orientação, visando desenvolvimento do pleno potencial das crianças, adolescentes, jovens e suas famílias em situação de vulnerabilidade social.



### Visão

Contribuir para a construção de uma sociedade onde pessoas adultas, responsáveis e comprometidas possam ser "companheiras de viagem" das novas gerações.



### Valores

Praticar a acolhida, diálogo, perdão, santa amizade, co-responsabilidade, confiança e compromisso.



# CCA Santa Doroteia



O serviço de Convivência e fortalecimento de vínculos para crianças e adolescentes (CCA) de 06 a 14 anos e 11 meses compõe a tipologia de serviços socioassistenciais da política pública de assistência social do município de São Paulo. Neste sentido, o CCA Santa Doroteia, serviço existente desde 2001, localizado no distrito Grajaú, extremo sul de São Paulo, é serviço implementado por meio da parceria desde 2008 com a SMADS (Secretaria Municipal de Assistência e Desenvolvimento Social) para atender até 180 crianças/adolescentes.

O CCA tem por objetivo “ser um espaço de referência para o desenvolvimento de ações socioeducativas com crianças e adolescentes, que buscam assegurar o fortalecimento dos vínculos familiares e o convívio grupal, comunitário e social” (SMADS. Norma técnica dos serviços socioassistenciais - Nov. 2012 - p.89), sendo suas atividades socioeducativas realizadas em período de contraturno escolar de crianças e adolescentes, tendo seu funcionamento, no caso do CCA Santa Dorotéia, em dois períodos: Manhã 8h às 12h e à tarde 13h às 17h.

O CCA destina-se prioritariamente para:



Crianças e adolescentes reconduzidas ao convívio familiar, após medida protetiva de acolhimento.



Crianças e adolescentes com deficiência, beneficiários ou não do BPC.



Crianças e adolescentes oriundos de famílias beneficiárias de programas de transferência de renda.



Crianças e adolescentes em situação de vulnerabilidade e risco.

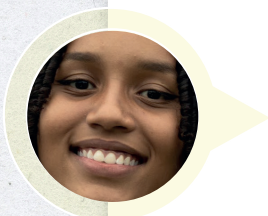

Crianças e adolescentes em situação de trabalho.



Desde 2001 o CCA Santa Doroteia trabalha por meio da pedagogia de projetos, que permite que crianças e adolescentes, exercitam sua autonomia, criatividade, pensamento crítico e trabalhem juntas podendo aprender umas com as outras (Crianças aprendem com adolescentes, mas adolescentes também aprendem com crianças), sem separação etária ou de gênero.

Para inserção de criança e adolescente a família inscrita na lista de espera, quando chamada é convidada a participar de um encontro, que antecede o preenchimento da ficha de matrícula, onde a gerente e a assistente social do CCA, juntamente com um membro da diretoria do Instituto, apresentam o serviço inserido na política pública de Assistência Social, os combinados do espaço, a proposta social e pedagógica do trabalho, horários de atendimento e a história do Instituto, com intuito das famílias compreenderem a importância da sua participação nas atividades do serviço de convivência e fortalecimento de vínculos, que são também familiares e comunitários.





# Principais Ações

## Atividades

- Retorno das crianças/adolescentes  
e carnaval - fev 2022





- Campeonato de férias - Julho





- Atividade realizada com a E.E Washington Alves Natel (set)
- \*Atividade sobre abuso sexual protagonizada pelas adolescentes Ana Bispo e Ana Luiza



- Apresentação dos projetos desenvolvido pelas crianças (Out)

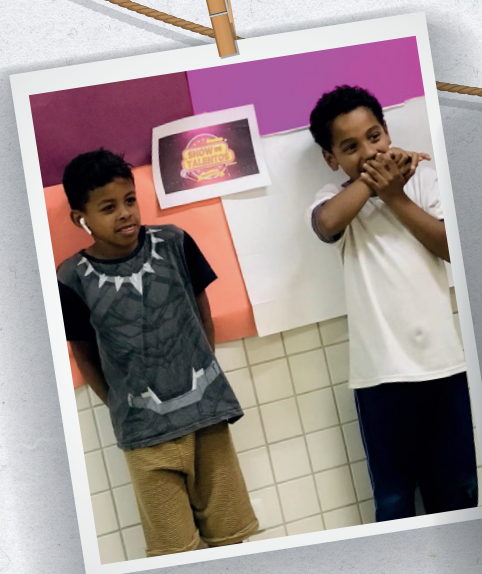





- Projeto ECA do Instituto Barrichello desenvolvido no CCA





- Visita a fazenda esperança com adolescentes do curso de Orientação vocacional.



- Atividade na Ecoativa - Ilha do Bororé





# Oficinas

- Oficina de teatro para adolescentes



- Oficina de artesanato





- Oficina de corpo e sexualidade



- Oficina de Culinária





# Ações de intervenção e passeio

- 18 de maio - Dia Nacional de Combate ao Abuso e Exploração Sexual contra Crianças e Adolescentes. Atividade de stencil na rua do CCA.



- Atividade na escola EMEF Cipramar realizada pelos adolescentes para adolescentes.





- Atividade realizada em conjunto com o CIEE Grajaú



- Atividade realizada pela rede do fundão Grajaú sobre 18 de maio





- Teatro CEU Espetáculo infantil Vambora

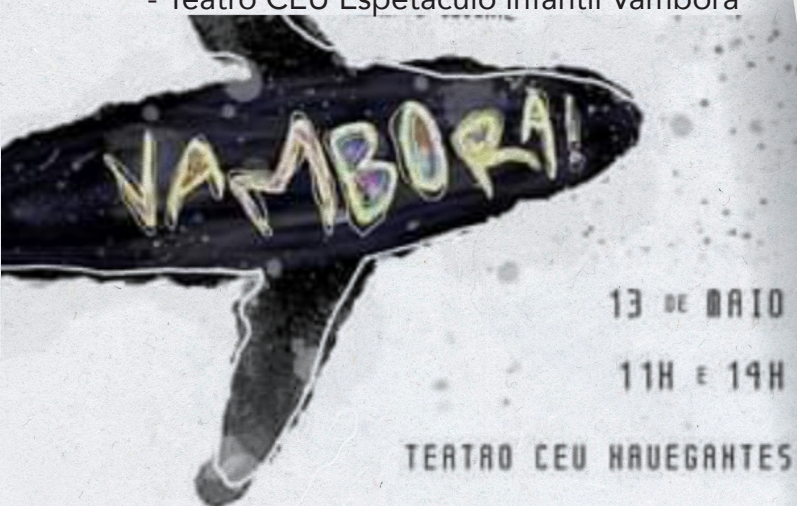

- Itaú Cinema - Frei Caneca  
(Filme: Medida provisória com os adolescentes)



- Intervenção de limpeza na rua do CCA





- Festa Julina realizada com a participação das famílias.



- Escola de pais

Considerando os princípios do SUAS e o trabalho com famílias nos serviços de Convivência e fortalecimento de vínculos, bem como o histórico do trabalho de base com a comunidade construído pelas irmãs de Santa Dorothea, uma vez por mês realizamos a Escola de pais com as famílias das crianças e adolescentes do CCA.

A escola de pais é um espaço construído com as famílias para discutir de forma pedagógica e lúdica, o trabalho que realizamos no CCA, buscando alinhar com a proposta formativa das famílias para que as crianças e adolescentes se desenvolvam com as referências de ambos os espaços.





Em 2022 discutimos temas como família, alimentação saudável, esporte, ansiedade e depressão, entre outros.

Realizamos também um levantamento com as famílias dos temas que eles queriam trabalhar na escola de pais (ver imagem abaixo)

Perguntas Respostas 54 Configurações

Temas

Tema 1 (Se tiver outro tema, passe para a próxima pergunta)

54 respostas

Problemas familiares

Respeito ao próximo.

Religião

Blindado contra o Alcoolismo

Ansiedade entre as crianças

Sustentabilidade

Comportamento do aluno (a)

Violência

Cuidados com a saúde





# Resultados em números..

## CCA Santa Doroteia

-- Em 2022 atendemos 206 crianças/adolescentes no CCA

- Crianças/adolescentes com deficiência: 4\*<sup>1</sup>

- Sexo: 92,73% Masculino / 78,82% Feminino

- Raça (auto declarada)

85,36% Pardos
30,55% negros
51% brancos
2% indígena
1,45% não informado
0%.Amarela

- VD: 10

- Atendimento social : 120



<sup>1</sup> Consideramos as crianças/adolescentes que apresentaram laudo, mas ao longo do ano trabalhamos com crianças/adolescentes em processo de fechamento de acompanhamento para fechamento de diagnóstico.



# Instituto das Irmãs de Santa Dorothea

- Em parceria com o Programa da Cidade Solidária foram entregues 500 cestas básicas para famílias moradoras de comunidades em torno (Pq.Res.Cocaia, Toca, Jd. Prainha e Montes Verdes) e atendidas pelo instituto.
- O Projeto Ballet Santa Doroteia neste ano acolheu 25 crianças e adolescentes de 03 a 14 anos. As famílias contribuem com um valor simbólico para oferecer uma contribuição de ajuda de custo para a educadora de ballet e para cobrir algumas despesas da instituição.
- O Projeto Kung-fu Hung-gar, este ano participaram 10 crianças e adolescentes. Esta Atividade é oferecida a comunidade gratuitamente, sendo que o profissional faz trabalho voluntário.

## Parceiros do Instituto das irmãs de Santa Dorothea

Fundação Prada de assistência social:

Nossa gratidão a fundação Prada que com a parceria contratamos alguns educadores, oficineiros, psicóloga, que contribui na formação das crianças, adolescentes, famílias e educadores.

Fundação MSD.VE ONLUS: Somos gratos a esta fundação, pela colaboração nas reformas do estabelecimento do Centro de Convivência Santa Doroteia.











*Centro de Convivência  
Santa Dorotéia*